回覧

2023年12月2日
桜ヶ丘町内会

# どんど焼き

桜ケ丘町民の1年の無病息災を願って！

2024年 1月13日(土) 9：00～10:30 桜ケ丘中央公園

※小雨/雪決行雨天中止の場合は、翌日1月14日（日）に実施

皆さん、お正月飾りをご持参下さい

（飾り物の生ものや金属類は外してお持ちください）




なお、コロナ禍で中止しておりました“お神酒の提供”を再開させて頂きます、飲酒運転（バイク・自転車含む）は絶対しないでください。

回覧

*(2023 環境 015)*

2023 年 12 月 2 日

環境衛生委員会

# 秋の環境美化の活動実績について

平素は桜ケ丘町内の環境保全と美化にご協力いただき誠にありがとうございます。
秋に実施した町内環境保全と美化活動について報告いたします。

***・こもれび池の整備***

桜ケ丘在住ボランテイアの方々による環境維持の一環で、こもれび池の樹木伐採などの整備作業を実施いたしました。11/2 には、さくらがおか こども園の園児たち 30 名が、どんぐり拾いに来てくれました。



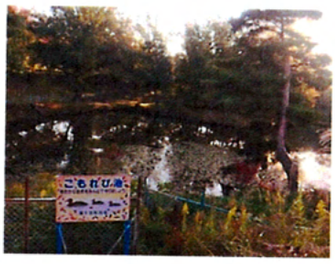

***・東公園(小)の樹木伐採***

公園緑地課(ﾛｸﾊ公園事務所)との折衝の結果、市役所として樹木伐採を実施していただきました。





***・中央会館の花壇整備***

会館前に花壇を新設し、元々あった芝を北口公園に移設しました。この公園は幼児・園児がよく遊んでいるので、芝生エリアは今後も拡充する予定です。







以上

回覧

*(2023 環境 014)*
2023 年 12 月 2 日
環境衛生委員会

# 大掃除の御礼と町内環境保全ご協力のお願い

平素は桜ケ丘町内の環境保全と美化にご協力いただき誠にありがとうございます。

先月の秋の一斉大掃除は、各担当区域の清掃を無事に実施することができました。皆様ご協力ありがとうございました。また、事前に草刈り等をしていただいた方々にも重ねて御礼申し上げます。





引き続き町内の環境保全と美化のため、以下 2 点のご協力をお願いいたします。

***・ポイ捨て防止について***

草津市では平成 12 年より「草津市ポイ捨て防止に関する条例」が施行されています。今回の大掃除でもポイ捨てゴミ(ペットボトル、空き缶等)が回収されました。引き続き、日常でのポイ捨て防止に努めていただきますようお願いいたします。

***・町内ペット飼育とマナーについて***

２丁目付近、公園や花壇等に放置された動物のフンが散見されます。また夜間放し飼い猫についても苦情も寄せられています。適切な飼育とマナーのある行動をお願いいたします。



町内美化保全のために、ポイ捨て、ペットマナー違反等現場目撃情報（時間帯、どこで、どのような人が）やその他お気づきの事があれば、会館前設置のご希望箱、もしくは町内会ＨＰへの投稿でお知らせください。

以上

皆様のご理解とご協力をお願い申し上げます。

回覧

2023年12月2日
防災防犯委員会

# 防災防犯委員会活動報告

## 1. 2023年度防火訓練の実施の様子






今年も防火訓練を実施し、約40名以上の住民が参加してくださいました。緊急地震速報を受信した際の取るべき行動や消火栓の使い方について、草津南消防署と消防団の方に実技指導いただきました。

## 2. 防犯カメラ看板新設






桜ヶ丘町内の北口公園を、地域住民や子どもたちが安全に安心して利用できるよう、防犯啓発活動の一環として「防犯カメラ作動中」の注意書き看板を新設いたしました。誰もが安心して利用できるよう、通行人の目にも留まりやすいように配色してあります。お近くを通られた際は、一度ご確認ください。

## 3. ジュニアポリス活動





ジュニアポリスとして、桜ヶ丘町内の子どもたちが南草津駅前交番と連携し、地域防犯の呼びかけを行いました。実際に警察官の制服（子ども用）を着て、南草津駅構内にて駅の利用者にポケットティッシュを配布しながら、元気に防犯啓発活動をしてくれました。

回覧

2023年12月2日
文化厚生体育委員会

# 文化厚生体育委員会　活動報告

11月4日BKCにて、「**BKCウェルカムデー（BKC Well-being Campus Day）～びわこ・くさつ健幸フェスタ2023～**」を開催しました。本企画は、地域住民、企業・行政・学生・教職員が集い、ウェルビーイングを感じる地域交流イベントとして、昨年度より開催。「スポーツ」「フード」「SDGs」「パフォーマンス」「地域」「マインドフルネス・健康」「サイエンス・テクノロジー」の7つのカテゴリーで、150を超える企画を実施し、草津市や隣接する大津市の地域住民の方を中心に、約13,000人が来場しました（左下、中央下写真）。




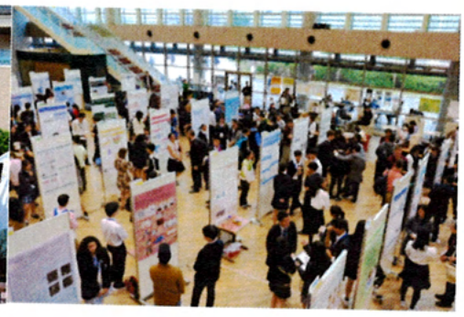




11月11日、パナソニック草津工場で　**アミンチュショー in パナソニックオータムフェスタ**が開催されました。パナソニックオータムフェスタは、パナソニック草津工場が工場内のメイン通路を開放して開催するお祭りです。普段は入れない工場通路にキッチンカーや模擬店が並び、たくさんの方でにぎわっていました。アミンチュショーには、コアラG、野洲のおっさん、カイツブリンが登場！会場のみんなとゲームで盛り上がりました（右上写真）。

11月19日、**第11回みなくさまつり**を実施しました。このイベントの2011（平成23年）の「JR南草津駅」に新快速の停車が実現した年にスタートしました。“みなくさ”は、この駅の愛称で、「ここを利用する地域の人々だけでなく、ここを訪れる人にとっても素敵な出会い」となる交流と草津市南部の商工業の振興を図り、「素敵な未来の実現」の願いを込めた“地域発信型のまつり”として定着しています（左下写真）。







11月23日、**玉川体育振興会チャレンジゴルフ**が開催されました。チャレンジゴルフに桜ケ丘より12名の方々が参加されました（右上、中央上写真）。

笑顔で・元気に・楽しい出会い！

# ふれあいプラザ 玉川

## 障がい児・者と家族の皆さん
## お気軽にお越しください

# 【もちつき会】





令和６年１月６日（土）１０時から１１時半

玉川まちづくりセンター　**定員：２０名程度**

※　事前申し込み、参加費は必要ありません。

※　マスク着用の御協力をお願いします。

※　熱のある方、体調のすぐれない方は参加をご遠慮ください。

玉川学区社会福祉協議会　中野　０９０－８２１０－３７８６

2023年　12月　吉日

# 野菜作りはじめませんか

桜ヶ丘農園同好会



人生１００年時代、健康のためにも青空の下で悠々自
適の野菜作りを楽しんでみませんか。
定年後の趣味で始めた人、まだ働きながらの人、女性の方もいらっしゃいます。
このたび会員の畑返納で空き区画が発生しますので希望者を募集します。
桜ヶ丘町内以外の方も歓迎します。一緒に野菜作りをやりましょう！
新鮮、有機、無農薬等で取れたての野菜は安心で美味しくて最高です。

所在地　：　草津市野路東４丁目（玉川高校横の道を下り、新幹線ガード下を通過、
道路右側の深田自転車店 上の畑地：畑総面積約 2,700 ㎡）

募集区画数：　６区画程度（１区画　約１５㎡）

利用料　：　１区画　４，２００円／年（年払い　１か月当たりわずか３５０円）
貯水槽完備、水道使用料・ジョーロ・バケツ等共用備品代込み

引継ぎ時期：　2024 年４月１日より

申込締め切り：2024 年 1 月 31 日（複数区画の応募歓迎、応募者多数の場合は抽選）

申込・問い合せ：同好会役員または、お知り合いの農園同好会会員まで
（会長）　高坂（17 班）　電話・FAX　077-566-1993

※現地見学をご希望の方は、お問い合わせいただければご案内致します。

# 消費生活センターニュース　第25号

## 消費者トラブル注意報



クっとかいな

【図1】草津市相談件数

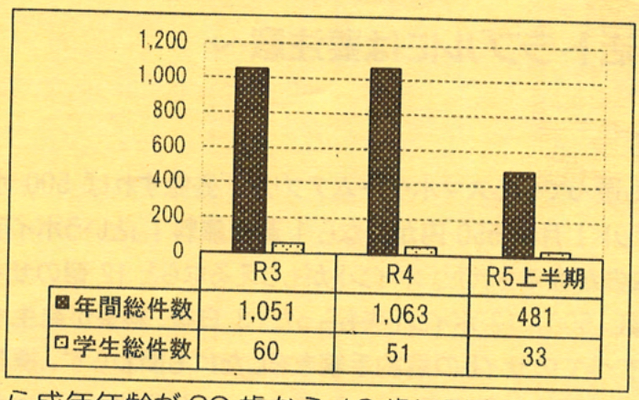


| | R3 | R4 | R5上半期 |
|---|---|---|---|
| 年間総件数 | 1,051 | 1,063 | 481 |
| 学生総件数 | 60 | 51 | 33 |

消費生活センターでは、事業者と消費者の間で起こった契約に関するトラブルのご相談をお受けしています。

【図１】は過去３年間の年間相談件数と、学生総件数は小学生以上の７歳から20 歳代までの学生の消費者トラブルにあった相談件数です。Ｒ５年度は昨年の同時期に比して150%と増加しています。R4年４月１日から成年年齢が20 歳から18 歳に引き下げられ１年が経過し、１８歳以上は未成年者取消権が使えなくなったことから、１８歳、１９歳を狙ったSNS 等のネット上に「簡単に稼げるもうけ話」や「詐欺的な副業」の広告が多くみられます。契約に不慣れな学生が簡単に個人情報を入力し騙されるというケースが増えています。また、ブランド物の商品を 1/10 の価格で販売する偽サイトに現金を振り込む被害も多く寄せられています。極端に販売価格が安くなっているサイトは注意が必要です。

最近はほとんどがネットを介しての取引で、定期購入トラブルからマルチ、ポイ活、ロマンス詐欺、フリマアプリ、サブスク、中古車等のトラブルです。通信販売での契約にはクーリング・オフは使えません。契約をする前には必ず「特定商取引法に基づく表示」を熟読する必要があります。中でも「返品規定」や「購入条件」は必読です。

【図２】は、R5年上半期にセンターが「あっせん」「助言」「未然防止」等で取り戻した金額を示しています。センター介入で取り戻した金額は約 791 万円となりました。R5年上半期の契約総額が約１億７,３６０万円でしたので、契約金額全体の約 4.5%以上をセンターが支援し取り戻せました。ただ、最近ではネット上の顔の見えない取引が増加傾向です。契約は、相手の実態を調べた上で結ぶようにしましょう。

【図２】契約金額と取戻し金額

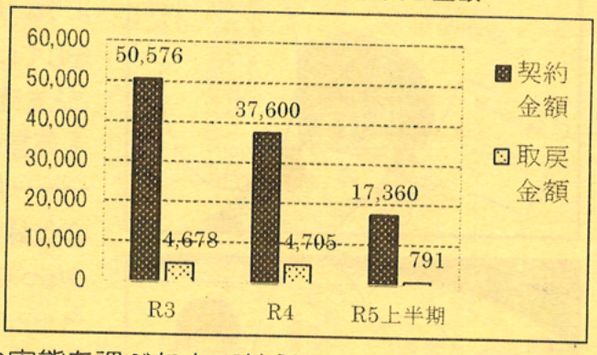




エイスクエアのイベント広場をお借りして「かしこい消費者になりま show」が開催できました。参加キャラクターと一緒に「消費者被害ゼロのまち」を目指し、SARA 南館前歩道を行進。消費者クイズではキャラたちが一生懸命知恵を絞って答える姿を、好きなキャラさんに投票した参加者が応援するほほえましい一幕もあり、楽しみながらも学ぶことができました。

回覧

令和５年１２月発行
第２５号
草津市消費生活センター

# 消費生活に関する重要情報チラシ

## 消費者被害急増中～ポイ活トラブルには要注意～

### 解約できない！？
### ～ポイ活注意報～




【事例1】

いつも遊んでいるスマホゲームアプリに「登録すれば 500 ポイントゲット！月額 550 円が今なら 1 週間無料！」というポイ活サイト広告が表示された。ポイントがもらえるならと 12 個のサイトを登録し 500×12 ポイントをもらった。3 日後、料金が発生する前にすべてのサイトの解約手続きをしたにも関わらず、携帯電話の継続課金一覧を見ると、8 個のサイトが解約できていないことに気付いた。サイトにメールをしても返信がなく電話も繋がらない。このままでは毎月 550×8=4400 円が請求されてしまう。

【アドバイス】

ポイ活とは、お得にポイントを貯めたり、貯めたポイントを活用することを言います。毎日の買い物でポイントカードを利用することもポイ活の一つです。しかし、主にはポイ活サイトを利用しての活動を指す場合が多く、貯まったポイントは現金や電子マネー、各種ポイントやマイルなどに換金することができます。安全なサイトもありますが、中には危険なサイトが存在し、事例のようなサブスクリプション契約(月額定額料金が継続発生する)をしてしまい解約ができなかったりします。登録をする前に次のことを確認しましょう。

①運営会社情報(住所、電話番号、代表者氏名等)が不明確。
→→→解約もできません。

②登録するだけで 5000 円分など高額報酬や金券プレゼントをうたっている。
→→→プレゼントはもらえず利用料のみ請求される可能性あり。

③換金最低金額が 10000 円など高額。
→→→換金できないという相談が多い。

※事例の場合はセンターから架電したところサイトと連絡がとれ、解約ができましたが、連絡先もわからないサイトもあります。
うまい話には裏があると思っておきましょう。

!!「注意報」!!
自動音声の電話がかかり、「未納料金が発生しています。詳しくは1を押してください」と案内され、個人情報を取られてしまうトラブルが発生しています

【偽未納料金請求の内容】
1を押すとオペレーターと電話が　繋がり「ネット通信利用料金が未納です」と言われます。そんなことはないと反論すると調べるからと言って個人情報を聞かれますので、何も言わず切電しましょう

消費生活に関するご相談は
草津市消費生活センターまで！
☎077-561-2353（直通）
または消費者ホットライン ☎188（いやや）
（※最寄りの相談窓口につながります）

地域安全ニュース　令和5年12月第12号

# まちかど

回覧

● 草津栗東防犯自治会　TEL077−551−0109　● 草津警察署　TEL077−563−0110

## 年末年始の警戒ポイント

年末年始、金融機関やコンビニエンスストア等を狙った強盗事件、住宅や会社事務所等を狙った侵入盗事件の発生が懸念されます。また、ひったくり、車上ねらい、万引き、特殊詐欺、痴漢、盗撮等のほか、飲酒に起因した事件・事故なども発生しています。一人ひとりが犯罪被害や交通事故に遭わないように注意してください。

●忍び込みや空き巣の防犯ポイント
・外出時、就寝前は確実に戸締まりをする。
・ドアや窓には補助錠をつけ「ワンドア・2(ツー)ロック」にする。
・防犯カメラやセンサーライトを設置する。

●ひったくりの防犯ポイント
・バックは車道側ではなく建物側に持つ。
・自転車の前カゴなどには**ひったくり防止ネット**を活用する。



●チカン・盗撮の防犯ポイント
・できるだけ明るく、人通りのある道を歩く。
・電車の混雑車両を避け、ドア付近には立たないようにする。また、階段やエスカレータでは背後に気を付ける。

●特殊詐欺の防犯ポイント
・留守番電話の機能を活用する。
・警察官、銀行協会職員、役所の職員などがキャッシュカードを預かりに来たり、暗証番号を聞くことはないので信用しない。
・電話でお金の話が出たら、一旦、電話を切り、すぐに家族や警察などに相談する。

●車上ねらいの防犯ポイント
・車から離れる時は、短時間でもカギをかける。車の中にカバンなどを放置しない。




## 自転車の盗難防止活動

本年11月8日、立命館大学、同大学放送局、県警察本部生活安全企画課、草津警察署が協同し、同大学びわこ・くさつキャンパス駐輪場で、自転車の盗難被害防止活動を行いました。現場では、施錠を呼びかけるメッセージが吹き込まれた「人感センサー付き自動音声装置」の設置や施錠励行ポスターの掲出、さらには、ワイヤー錠などを配布し、防犯意識を高める啓発が行われました。

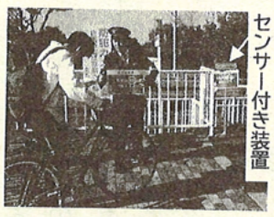
センサー付き装置

## 草津市で特殊詐欺事件が発生

本年9月27日、草津市在住のAさんの携帯電話に、大手通信関連会社を名乗る男のほか、個人情報保護センターを名乗る男、サイバーセキュリティセンターを名乗る男、警察官を名乗る男から電話があり、

「動画サイトに会員登録されており、未払いとなっています」
「未払いのままであれば裁判になりますのでお金を急いで支払ってください」
「近くのコンビニで電子マネーを購入してください」
「あなたのスマートフォンがハッキングされていて、サイトの登録料が未払いになっています。早急に支払ってください」
「支払い方法は電子マネーで結構です」
「あなたのスマートフォンがハッキングの被害に遭っているので、警察に調査をしてもらうため、サイバー保険に入ってもらわなければなりません」
「そのためにお金を振り込んでください」
「あなたのスマートフォンがハッキングされたせいで、多数の被害者から訴えられています」
「保険を無制限にしなければならない。そのために送金してください」

などと言われ、これらの話を信じたAさんは、数回にわたって電子マネーを購入して券面番号を相手に伝えたほか、相手が指定した銀行口座に送金した結果、合計380万円をだましとられました。

《被害防止のポイント》

（裏面に続く）

**草津・栗東　みんなでつくろう　安心の街**

「サイト使用料金の未納がある」
「支払わないと裁判になる」
「電子マネーを買って番号を教えて」
などといった話は詐欺とみて、この種の電話があったときは、必ず警察に相談してください。

※ 警察総合相談窓口 #9110

## 詐欺犯からお金を守る

次々と新しい手口が登場し、巧妙化する詐欺。お金がらみの話の多くが詐欺だと疑い、不安な時は誰かに相談しましょう。

●「オレオレ詐欺」の手口

息子や孫などを装い、トラブルを解決するためのお金を要求する詐欺電話に注意してください。犯人は、身内の実名を名乗って本人だと信じさせたり、「風邪をひいた」などと声質等をごまかして、本人のフリをします。

《防犯対策のポイント》

▼宅配便等でお金を送らない。
▼代理の人物にお金を手渡さない。
▼ATMでお金を振り込まない。

また、「かかってきた電話が本当なのかを確認」することや、家族だけがわかる「電話の合言葉」をあらかじめ決めておきましょう。

●「架空請求詐欺」に注意

「架空請求詐欺」とは、「サイト利用料が未納だ」とウソの請求をする手口や、「名義を貸して欲しい」と依頼し、その後に「名義貸しは犯罪」などと脅したり、不安にさせたりして解決金等を要求する手口です。また、プリペイドカード式の電子マネーで支払いを求める手口も増えています。




《防犯対策のポイント》

「コンビニでプリペイドカードを買って、記載されているID番号を教えて」と言われても、
▼プリペイドカードを買わない。
▼ID番号を教えない（※ID番号を教えることはお金を渡すことと同じです。）

●「還付金等詐欺」に注意

「還付金等詐欺」とは、電話で市役所などの職員を装い、「医療費」や「社会保険料」などの還付手続きを口実にして、ATMに誘い出し、だましてお金を振り込ませる手口です。ATMでの操作で還付や給付の手続きはできません。




《防犯対策のポイント》

▼公的機関が、ATMの操作を求めることはありません。相手の言いなりになって操作しないようにしましょう。

## 悪質業者（点検商法）に注意！

住宅の無料点検を装って訪問し、白アリの駆除を勧めたり「倒壊の危険がある」などと不安にさせて、不要な耐震工事の契約をさせる手口です。

《防犯対策のポイント》

▼その場で契約しないようにしましょう。本当に必要だと思う工事は、数社から見積もりを取りましょう。

## 留守番ボタンをポチッと作戦

電話をかけた犯人は、留守番電話に切り替わると、ほとんどの場合、電話を切ってしまいますので被害予防にはとても効果的です。特殊詐欺に対する「防犯力」を向上するため、留守番電話設定に取り組みましょう。

### 令和５年１０月中の犯罪発生状況（暫定値）（草津警察署管内）

●刑法犯認知件数・・・・・・・・総数 136 件

| | | |
|---|---|---|
| 主な犯罪発生件数 | 空き巣 | 1件 |
| | 忍込み | 0件 |
| | 事務所荒し | 0件 |
| | 出店荒し | 4件 |
| | 万引き | 18件 |
| | 自転車盗 | 45件 |
| | オートバイ盗 | 2件 |
| | 車上ねらい | 2件 |
| | 器物損壊 | 6件 |

**《不安な時の連絡先》**

・警察総合相談窓口
#9110
・消費者ホットライン
188

●特殊詐欺被害の状況（令和５年１月からの累計）

| | 被害件数（前年同期比） | 被害金額（前年同期比） |
|---|---|---|
| 滋賀県 | 214 件（+113 件） | 415,509,154 円（+206,906,383 円） |
| 草津警察署内 | 38 件（+27 件） | 79,193,000 円（+59,656,400 円） |
| 草津市 | 27 件（+20 件） | 67,464,000 円（+54,214,400 円） |
| 栗東市 | 11 件（+7 件） | 11,729,000 円（+5,442,000 円） |

草津市立玉川小学校　学校だより

# ４つのき

令和５年１０月３０日
第６号
玉川小学校長
住吉　厚志

〒525-0059　草津市野路９丁目６番12号　TEL ５６３－１２７１　FAX ５６３－１３０６

## 第46回運動会


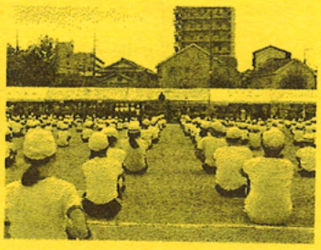









１０月７日（土）第４６回玉川小学校運動会が行われました。昨年度まで新型コロナウイルス感染症予防のため、全校児童が運動場に集まり開催することはできませんでした。今年は、ようやく新型コロナウイルスも５類となり社会状況も変化してきたことを受けて、４年ぶりに全校が一堂に会しての運動会を開催しました。

開会式では今年の運動会テーマ「It’s Tama Show Time.～仲間とつながる運動会にしよう～」が紹介され、大会長、児童代表の言葉のあと、赤・青・黄の団の代表が力強く抱負を述べスタートをしました。

最初の種目は各学年の徒競走です。１，２年生は５０ｍ、３，４年生は６０ｍ、５，６年生は８０ｍを最後まで全力で走り切りました。保護者の方の応援も今年はひときわ大きく、子どもたちの背中を押してくれました。

次はいよいよ団体演技です。今年は低・中・高学年の３つに分かれての演技です。低学年は少し難しいリズムダンスに挑戦しました。何度も何度もみんなで動きをチェックして当日は素晴らしい演技を見せてくれました。子どもたちには、おとなが想像する以上の可能性があることを改めて教えられた演技でした。中学年は、伝統民舞「エイサー」のリズムに合わせた静と動のメリハリの効いた演技でした。大きな掛け声とともに、鳴子の音が一つになって運動場いっぱいに響き渡る様にとても元気をもらいました。最後は、高学年の旗体操と組体操です。頭の先から足の先まで緊張感をもった子どもたちの静かで力強い動き。フラッグが風を切る清々しい音。そして、みんなで力を合わせてつくるウェーブやピラミッドが完成すると観客席から割れんばかりの拍手がおこりました。どの

学年の演技も本番までの道のりは決して楽なものではありませんでした。だからこそ本番の演技は、本当に観ているものを勇気づける素晴らしい演技だったと思います。

応援にかけつけてくださった保護者の方、地域の方、本当に力強い応援をありがとうございました。観覧場所が限られていたなか、譲り合って観戦していただいたことに感謝しています。また、ＰＴＡの有志の方には前日の準備から当日の受付や会場整理のお手伝いをいただき本当にありがとうございました。おかげさまで、４年ぶりの全校運動会を無事終えることができました。玉川小学校の運動会を支えてくだったすべての方に感謝申し上げます。

## 収穫の秋～稲刈り・芋ほり～



５月に行った５年生の田植え、そして１年生のサツマイモの苗植えから５か月。いよいよ収穫の時が来ました。９月２５日（月）５年生の児童がクラスごとに田んぼに集まってきました。たわわに実った稲穂がキラキラ光るなか、稲の根元を鎌で一束ずつ刈っていきます。薄っすらおでこに汗をかきながら頑張って稲刈り体験をさせていただきました。収穫した稲はすぐに機械で脱穀され、大きな袋に８袋ほどが集まりました。５年生はこの後も稲作についての学習を続けます。

１０月１７日（火）１年生の児童が校内の畑にやってきました。地域の方が芋のつるを処理してくださっているのでスコップと手を使って早速芋ほり開始です。子どもの顔ほどもある大きなお芋から、親指ほどの小さいものまでたくさん収穫することができました。自分の掘ったお芋をみんな自慢げに見せ合いっこしていました。学期の終わりには、地域の方がこのお芋で焼き芋を作ってくださいます。楽しみです。






## なわとびチャレンジKUSATSU

**１０月１３日、２０日に草津市教育委員会が主催で「なわとびチャレンジKUSATSU」が行われました。市内の小学校をオンラインでつないで、長縄跳びを３分間に何回跳べるかを競うものです。**

**本校からもやってみたいという児童が１０数人でグループをつくって、１月ほど前から休み時間に練習をしてきました。本番当日、多くのグループは自己記録が出るなど頑張りました。なかでも、６年生のグループが３２０回を記録し、市内の最高記録を出し、表彰を受けました。**





**１１月１０日（金）は学校公開日**です。９：２０～１３：５５までの間いつ来校していただいても結構です。普段の子どもたちの様子を参観ください。来校時には、ＰＴＡパスを身につけてください（ご家族の方は、パスを身につけておられる方と一緒にご来校ください）。

草津市立玉川小学校　学校だより

# ４つのき

令和５年１１月３０日
第７号
玉川小学校長
住吉　厚志

〒525-0059　草津市野路９丁目６番１２号　TEL ５６３－１２７１　FAX ５６３－１３０６

## 修学旅行（奈良・京都～キッザニア甲子園）



１１月１５日（水）～１６日（木）に６年生が修学旅行に行ってきました。２日間とも天候にも恵まれ、穏やかな秋の旅行となりました。当日は学校を朝早く出発し最初の目的地奈良の東大寺に向かいました。社会科の学習で勉強した大仏を実際に見てその大きさにびっくり。奈良公園では定番の鹿せんべいを人懐こい鹿に食べさせました。午後からは金閣を訪れ、太陽光を浴びてキラキラ光る様子にうっとりし、その後嵐山に移動し家族へのお土産をいっぱい買いました。夕方には宿泊地であるホテルに到着。おいしい夕食をいただき、就寝までの時間は友だちとの楽しい自由時間を過ごしました。

２日目の朝。朝食はバイキングでしっかり腹ごしらえ。いざ、兵庫県にあるキッザニア甲子園に出発。この施設はさまざまな仕事が体験できるテーマパークです。料理人、アナウンサー、裁判官、ゲームクリエーターなど自分が体験したい職業のパビリオンを一日かけて回りました。まだまだ名残惜しい旅行でしたが、一路草津へ。夕方、無事学校に到着しました。家族をはじめ、たくさんの方のお陰で思い出いっぱいの修学旅行となりました。
















# 校外学習に出かけました！



## 10月23日　4年生　近江富士花緑公園

県の事業「森林環境学習やまのこ」を行いました。間伐体験、丸太切り、木工クラフトなど五感を働かせる体験的な活動を楽しみました。また、大自然の中にある「自然の中のルール」や森林の果たす役割についても学習しました。









## 11月2日　1年生　河辺いきものの森

小学校生活初めての校外学習。出発前からみんなウキウキ。森の中で秋を満喫し、どんぐりを使ってやじろべえやネックレスを作りました。おうちの人に作っていただいたお弁当がとてもおいしかったです。

## 9月15日　2年生　京都水族館

行きは切符を買う経験をするために電車で出発しました。みんな上手に買うことができました。水族館ではクイズラリーをしながらたくさんの魚と出会いました。「イルカの遊び時間」も楽しく鑑賞できました。









## 10月25日　5年生　鈴鹿サーキット

朝早くバスで出発し、鈴鹿サーキットに行きました。午前中は 4 つの学習プログラムに分かれて体験学習を受けました。午後からはグループに分かれてアトラクションに乗り楽しみました。天候にも恵まれ良い思い出になりました。

## 10月31日　3年生　琵琶湖博物館

本を読んで初めて知ったことを琵琶湖博物館で詳しく調べる学習をしました。魚のこと、琵琶湖のこと、昔の人のくらしなどそれぞれが選んだテーマに沿って、調べてまとめたことを友だちに紹介しました。





## 交通安全の願いを込めて

学校近くの歩道橋が 20 年ぶりに修理改修されました。改修前の歩道橋の目隠しパネルには 20 年前の玉川小学校の児童の描いた萩の絵が施されていました。今回も玉川小の児童の手でパネルのデザインをしないかとのお話をいただきました。そこで、今回は児童が考えた交通安全の標語を花びらのシールを使って装飾し、地域の方やこれから玉川小に通う後輩の安全への願いを込めてつくりました。

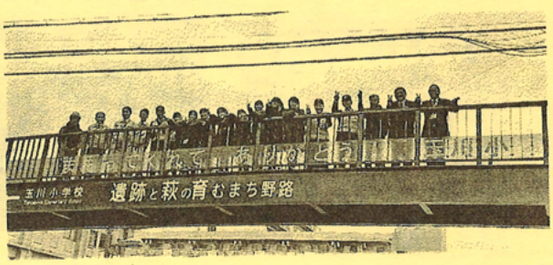

草津市　草津市委託事業

草津市にお住まいのみなさまへ

# マイナンバーカードの申請をサポートします！

申請無料



事前予約不要

専門スタッフがマイナンバーカードの
申請手続きをお手伝いいたします！

開催日と会場は
裏面を御覧ください

**お問合せ**

お問い合わせは下記にご連絡ください。
マイナンバーカード申請サポート お問合せ窓口

固定電話・携帯電話からの発信はこちら▼

☎0120-121-525

IP電話など（050番号など）からの発信はこちら▼

☎050-3317-1545（通話料金がかかります）

【受付時間】
9:00-18:00
平日・土日祝含む

お問合せ番号
8001

※お電話の際に記載の
お問合せ番号
をお申し付けください。

草津市委託事業　草津市　×　株式会社Honki（受託事業者）

## 開催スケジュール〈2023年12月~2024年1月開催〉

**開催時間　午前…9:30~12:20　午後…14:00~16:50**

| 開催日 | 会場名 |
|---|---|
| 2023年 12月　2日(土) | ロクハ荘　1階　会議室 |
| 12月　3日(日) | 草津コミュニティ支援センター |
| 12月　9日(土) | アミカホール　文化教室1 |
| 12月10日(日) | 草津コミュニティ支援センター |
| 12月16日(土) | ロクハ荘　1階　会議室 |
| 12月17日(日) | A SQUARE　SARA南館2階イベントスペース ※10:00~16:00 |
| 12月23日(土) | キラリエ　101会議室 |
| 12月24日(日) | 草津コミュニティ支援センター |
| 2024年 1月　8日(月) | 草津コミュニティ支援センター |

## ご利用の流れ

**① 来場**
開催スケジュールに記載されている日程・会場にてスタッフがおまちしております。
※来場予約は不要です。　※当日対応できる人数に限りがございます。

**② 申請**
「QRコード付マイナンバーカード交付申請書」をお持ちの場合は、こちらで用意しておりますスマートフォンで電子申請にて申請を行います。「QRコード付マイナンバーカード交付申請書」をお持ちでない場合は、紙での申請書で対応します。

**③ 写真**
申請時に必要な写真撮影は、申請規定に基づき専門スタッフが撮影を行います。

**④ 案内**
申請が完了しましたら、マイナンバーカード受取までの流れについてご説明します。
後日、ご不明な点がございましたらコールセンターへお問合せください。

## 当日ご用意いただくもの

☐ **QRコード付マイナンバーカード交付申請書**
**（お持ちでない場合も、本サービスをご利用できます）**



草津市　草津市委託事業

草津市にお住まいのみなさまへ

# マイナンバーカードの申請をサポートします！

申請無料

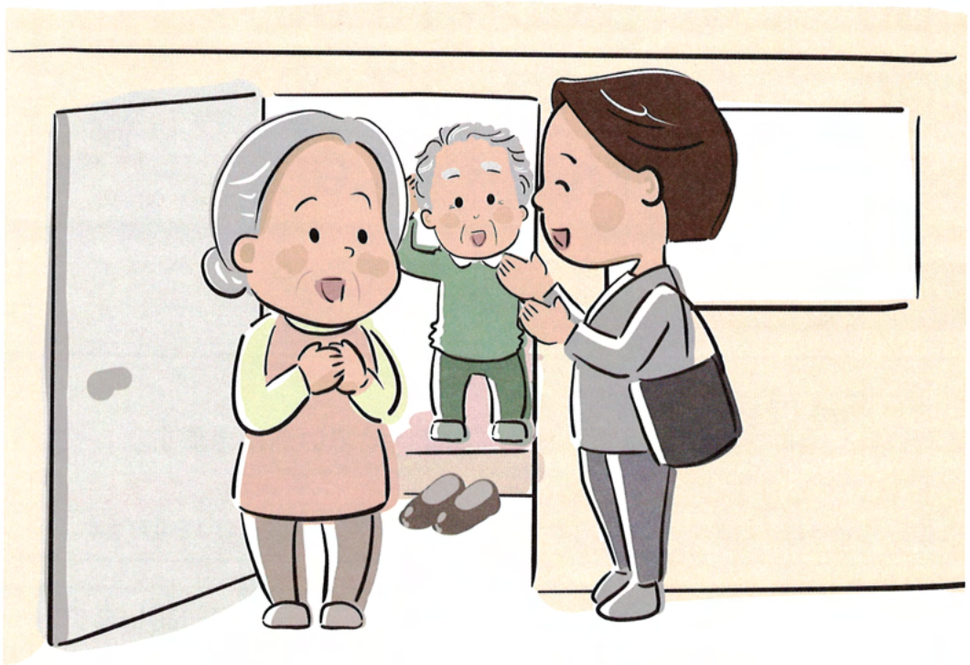

## 専門スタッフがご自宅までご訪問

専門スタッフがご自宅までお伺いして、
マイナンバーカードの申請手続きをお手伝いいたします！

**お申込み・お問合せ**

**参加のお申し込みは下記にご連絡ください。**
**マイナンバーカード申請サポート 受付窓口**
固定電話・携帯電話からの発信はこちら▼

**☎0120-121-525**

IP電話など(050番号など)からの発信はこちら(通話料金がかかります)▼
☎050-3317-1545

メールアドレスもしくはWebサイトからのお申込みはこちら▼
※以下の情報を記入してお申込みください。

希望日・希望時間帯・氏名・郵便番号・住所・生年月日・電話番号
メールアドレス・通知カードの有無・申請者人数・特記事項

【メールアドレス】digital+kusatsu@honki.co.jp
【Webサイト】https://sites.google.com/honki.co.jp/digital-kusatsu

【受付時間】
9:00-18:00
平日・土日祝含む

お問合せ番号
**8001**

※受付の際に記載の**お問合せ番号**をお申し付けください。

スマホの方はQRコードをご利用ください。

草津市委託事業　草津市　×　株式会社Honki（受託事業者）

## 開催日程

2023年 2024年

# 9月1日(金)～2月29日(木)

**上記期間内に、下記のお時間の間にお伺いします。**

※年末年始の期間はおやすみです。(12/29 ～ 1/4)

※予約の際にお伺いする時間帯を確認します。

① 9:00～10:00
②10:00～11:00
③11:00～12:00
④13:00～14:00
⑤14:00～15:00
⑥15:00～16:00
⑦16:00～17:00
⑧17:00～18:00



## ご利用の流れ

**① 予約**

コールセンターにて電話予約を承ります。
予約時には訪問希望日、名前、住所、電話番号などを確認させていただきます。
**ご予約締め切りは、ご希望日の2週間前になりますのでご注意ください。**
例)2023年10月16日(月)の予約は、2週間前の2023年10月2日(月)の18:00が締め切りとなります。

**② 訪問**

予約時の情報をもとに、申請者様のご自宅へ専門スタッフが２名体制で訪問します。
訪問時には車でお伺いします。

**③ 申請**

「QRコード付マイナンバーカード交付申請書」をお持ちの場合は、こちらで用意しておりますスマートフォンで電子申請にて申請を行います。「QRコード付マイナンバーカード交付申請書」をお持ちでない場合は、紙での申請書で対応します。

**④ 写真**

申請時に必要な写真撮影は、申請規定に基づき専門スタッフが撮影を行います。

**⑤ 案内**

申請が完了しましたら、マイナンバーカード受取までの流れについてご説明します。
後日、ご不明な点がございましたらコールセンターへお問合せください。

## 当日ご用意いただくもの

□ **QR コード付マイナンバーカード交付申請書**

**(お持ちでない場合も、本サービスをご利用できます)**



まち環境部会ニュース №9 2023.12.1

発　行：遺跡と萩の育む玉川まちづくり推進会議
まち環境部会
連絡先：玉川まちづくりセンター　TEL　564-0189

# グリーンカーテンで省エネしよう！(2023) 実施報告



タマ
がんばります！

こんにちは。タマです。
まち環境部会では昨年に引き続き「グリーンカーテン」事業を実施しました。今年は４年ぶりに、湖南農業高校の松本先生を招いて育て方の講習会も開催したよ。講習会に来てくれた１３名と合わせて１９世帯がグリーンカーテンに挑戦したよ。




## グリーンカーテン植え方講習会

５月２０日(土)、４年ぶりにグリーンカーテン植え方講習会を開催したよ。講師は以前からお世話になっている湖南農業高校の松本浩先生。１３人の方が参加して、ゴーヤとキュウリの苗を１株ずつ持って帰ったよ。講習会では、上手くカーテンみたいに広げるためのポイントや、肥料のやり方などを勉強したよ。







## 工夫した点・良かった点

大きく広がるよう、ネットの続きに誘因ひもを設置した。

昨年のネットを利用しようと思い、連作を避けるためプランターに植えて、ネットの前に並べた。

初めて挑戦したが、朝夕２回の水やりや、教わった通りに肥料をあげるなど大切に育てたところ、実もたくさん付いた。

８月末から９月にかけて、再度花が咲いて実がついた。

実が小さく柔らかいのでゴーヤチャンプルーは味がしみて美味しかった

異常な暑さの中でグリーンカーテンの役は果たしてくれた。



初めてでうまくいったのはすごいね。

## ここは残念

例年に比べて生育が良くなかった。実が大きくならずに早く黄色くなった

最初の収穫までは順調だったが、そのあとの猛暑でツルの伸びも弱まり、貧弱なグリーンカーテンになってしまった。

キュウリは勢いがなく、２～３本の収穫の後枯れてしまった。

支柱・ネットが低かったので、窓の半分の高さのカーテンになってしまい、日差しを遮る効果があまりなかった。

暑すぎたのか、ご近所のゴーヤも例年に比べて育っていないようだった。



枯れちゃったのは残念。今年は苦戦した人が多かったよ。

毎年、同じ場所で挑戦しているが、今年は酷暑のせいか特に成長が見られなかった。

## 感想＆来年はこうしたい

来年は熱波にまけないくらい水やりにも気を付けてリベンジを果たしたい。

家の西側に植えたが、来年は鉢植えにして２階のベランダに植えてみたい。

花がたくさん咲いた。ただ雄花が多く、実は小さめで少なかった。

水やりが大変だった。

今年は３分の１ほど黄色いゴーヤが出来た。カルシウム不足？原因が知りたい。

## みなさんの写真











今年は７・８月が猛暑だったせいか、上手く育たなかったという報告が多かったよ。

ゴーヤカーテンを上から見たところ。すごいね！











ゴーヤもキュウリも美味しそう！

### ゴーヤをおいしく食べましょう

◎皆さんにゴーヤの美味しい食べ方を聞いた中から、ゴーヤと茄子のみそ炒めを紹介するね。

材料（４人分）：ゴーヤ 250ｇ なす 250ｇ 砂糖 大さじ３杯 みそ 大さじ４杯　油 大さじ２杯

① ゴーヤを縦２つに切り、種を取り除き薄切りにする。
② なすは４ｃｍのひょうし木切りにし、水につけておく
③ 油を熱し、②を炒めたあと、①を炒める。
④ 砂糖と味噌をまぜ、絡めるように炒める。

◎ゴーヤカーテンでとれるゴーヤは多くはないので、スーパーで買ったゴーヤと合わせていろいろな料理を楽しんでる人もいるよ。



・ゴーヤチャンプルー・ゴーヤチャーハン
・ゴーヤサラダ（軽く下茹でしたゴーヤ、ツナとマヨネーズ、塩コショウであえたサラダ）
・ゴーヤカレー・麻婆豆腐にゴーヤをプラス。

こうするといろんな味で楽しめるね。

### ごみ問題を考える草津市民会議顕彰

・桜ケ丘の鍛示由子（かじよしこ）さんが「ゴミ問題を考える草津市民会議顕彰」を受けられました。

鍛示さんは玉川中学校沿いの緑地の清掃や草花の手入れ、バス停の清掃など、一人で環境美化に貢献する活動を続けています。





すごい！タマも見習うよ

１０月７日開催の草津市エコライフフェア（キラリエ草津）にて表彰式がありました。

# TAMAGAWA 広報玉川

Vol.61
2023.12.1



発　行：遺跡と萩の育む玉川まちづくり推進会議
連絡先：草津市野路九丁目7番42号
（玉川まちづくりセンター内）
TEL:564-0189　FAX:564-0200
E-mail:tamagawa@machikyou.jp
H P:http://hagi-tamagawa.jpn.org


## 2023 玉川冬まつり

## 12 / 16（土）

**【予約制】※申込受付中！**




### 2023 玉川イルミ
**～1月下旬頃まで**
**期間中毎日 17:00～21:00**



### ニュースポーツ「モルック」
**10:00～11:00**

木製のピンを使って木製のピンを倒すフィンランド発祥のスポーツです。老若男女問わず楽しめる簡単なスポーツ、ぜひ体験してみてください。



**定員：20 人　対象：小学3年生以上**
**参加費：無料**

### クリスマスコンサート
**13:30～14:20 頃**

Over Twinkle さんのピアノ、フルート等の演奏によるクリスマスの曲を中心としたコンサートです。



**参加費：無料**

**定員：40人**



### 玉川冬まつりイベント追加情報

※下記の2つのイベントについては、大変好評のため、追加申込を受付いたします。
（開催時間をご確認ください）

**◆レジンでキーホルダー作り**
**10:30～11:30**



**定員：12 人**
**対象：小学生**
**参加費：￥300**

**◆ブッシュドノエル作り**
**14:30～16:30**



**定員：8人（組）**
**参加費：1個￥300**

**申込方法：12月4日（月）8:30～**
**お電話でのみ申込受付いたします。**
（申込先着順。定員になり次第締め切ります。）
**※家族以外の代理での受付はできません。**



### 満天の星空を！プロジェクター解説付き
## 冬のプラネタリウム

**12 / 14（木）・12 / 15（金）**

① 17:30
② 18:00
③ 18:30
④ 19:00




※各回、定員 15 名まで。参加無料!!

**＊申込開始日：12 / 2（土）～**

（申込先着順。定員になり次第締め切ります。）

申込方法：センター窓口もしくは、お電話で。



# 秋のイベント報告

## 玉川萩まつり 10 月 21 日(土)



今年の「玉川萩まつり」では、2,000人を超える方々にご参加いただきありがとうございました。

当日は天気にも恵まれ(多少風はありましたが)まつり日和となりました。

前日準備から当日の運営にあたり、各種団体、町内会のみなさんにご協力をいただきましたこと、お礼申しあげます。　　(玉川萩まつり実行委員会)









たまぞう＆たび丸、1年ぶりの再会！！







伝統のおはぎのふるまい復活しました！！

## BKC ウェルカムデー11 月 4 日(土)　・　第11回みなくさまつり 11 月 19 日(日)

「野路芋」「草津産野菜」「綿菓子」「うどん」などの販売を両イベントで行いました。

どちらのイベントも、天気に恵まれたくさんの来場者が楽しんでおられました。













## 第8回 Feel→do にプレゼンターとして登壇！

地域課題の解決を目指すイベント「まちのジブンゴト♪feel→do(フィールド)」
玉川まちづくりセンター職員が、プレゼンターとして「酒・味・湯の会さん」の後継者問題についてアイデアを募集しました。



立命館大学 BKC にて

**※酒(しゅ)・味(み)・湯(ゆ)の会って？？**
玉川学区で活躍されている地域の環境美化及びオールマイティボランティアのみなさんです。
困った時には、真っ先に酒・味・湯の会のみなさんの顔が思い浮かび、相談すると必ず手助けをしてくださいます。

## 萩まつり月間「作品展示」

**10月3日(月)～10月21日(土)**

センターをご利用いただいている「楽篆会」さんと、「染色」さんの作品展示を実施しました。














## センター利用者アンケート実施中

**11月20日(月)～12月19日(火)**

玉川まちづくりセンターでは、みなさまの視点に立ったよりよい「サービスの提供」と「施設の運営」を目指しており、そのため毎年アンケートを実施しています。
アンケート用紙は、窓口に置いてありますので、センターにお立ち寄りの際には、ぜひご協力くださいますようお願いいたします。



## 玉川公式 LINE 友達追加してね♪



友達追加してくれた方限定企画を計画中！
内容はお楽しみに♪

公式 LINE キャラクター
「はぎたま」

## 【NHK のど自慢】野路町内会4人組が審査員特別賞を受賞！！

NHK総合(2023年11月12日(日)12:15～13:00)クレアホールにて行われた、「NHKのど自慢」にて、「アラ★オジン＆まだまだギャル♡」が審査員特別賞を受賞しました。素晴らしいパフォーマンスでした。









アラジンの完全無欠のロックンローラーを、審査員の西川貴教さんにも「最高です！」と言わせる圧巻のステージで盛り上げていました♪

## ◆◆ お知らせ ◆◆

○ 玉川冬まつり
日 時：12月16日(土)

○ 冬のプラネタリウム
日 時：12月14日(木)・15日(金)

○ 玉川子ども体験合校「書き初め」
日 時：1月 5日(金)

○ 人権管外研修
日 時：1月25日(木)
場所：立命館平和ミュージアム



○ 健幸フェスタ in 玉川
日 時：3月9日(土)

※場所記載のないものは、玉川まちづくりセンターにて開催します。

※予定は変更になる場合があります。

＊玉川小学校・玉川中学校
12月22日(金)終業式
1月 9日(火)始業式

冬休み

＊立命館大学 BKC
12月10日(日) 10:00～19:00
学園祭 BKC 祭典 2023

☆参加費無料☆

子育て応援します♪ 玉川子育てサロン

**12月12日(火)**
お楽しみクリスマス会（玉川民児協）
サンタさんがプレゼントを持って
センターにやってくるよ♪

**1月9日(火)**
リズムで遊ぼう(リトミック)

(※内容は変更になる場合があります。)

※予約制
12月は12月5日から
1月は1月4日から予約開始します。

時 間：10:00～11:30
場 所：玉川まちづくりセンター
対 象：0歳児～未就園児とその保護者
申込先：077-564-0189
(玉川まちづくりセンター)
主 催：玉川学区民生委員・児童委員協議会

## ◆◆ おめでとうございます ◆◆

玉川学区から以下の方々が今年度表彰されました。おめでとうございます。

(2023年11月時点)

### 草津市市政功労者表彰

◆ 社会福祉の向上に尽力された功績
(民生委員・児童委員として尽力) **盛田 隆夫さん**
(社会福祉活動に尽力) **西川 鉄さん**

◆ 青少年の健全育成に尽力された功績
(少年補導委員として尽力) **高畑 直美さん**
(青少年育成学区民・市民会議委員として尽力) **奥井 さよ子さん**

◆ 体育の振興に尽力された功績
(スポーツの推進に尽力) **関根 秀夫さん**



11/3(祝・金)の表彰式後に、橘川市長と記念撮影♪

### 滋賀県健康推進員団体連絡協議会 会長感謝状表彰

**加藤 さち子さん**

### 草津市20年表彰(健康推進員)

**福井 厚子さん** **横江 由紀さん**

### 草津市10年表彰(健康推進員)

**赤嶺 潤子さん**

### ごみ問題を考える草津市民会議顕彰

**鍛示 由子さん**

### センター年末年始のお知らせ

年末は、2023年**12**月**28**日(木)まで
年始は、2024年**1**月**4**日(木)から
通常業務を行います。



### 玉川学区（住所別）人口

2023年10月31日現在
草津市 HP より

| 町内会名 | 世帯数 | 人数 |
|---|---|---|
| 野路町 | ※ 5,369 | 9,462人 |
| 野路小林町 | 281 | 615人 |
| 桜ヶ丘 | 815 | 1,821人 |
| ローレルコート南草津 | 170 | 440人 |

※野路町にあっては、町内会加入世帯が10,446世帯となっています。(R4.4.27現)

部落解放・人権政策確立要求びわこ南部地域実行委員会

# 基本法ニュース

第32号

部落解放・人権政策確立の国民運動をすべての地域住民の手で

## 部落差別をはじめ、あらゆる差別をなくしていくために
### ～人権は難しい？自分には関係がないって本当？～

**●差別は誰の問題？**

「わたしの周りには被差別部落がないから、自分とは関係ない」という声を聞くことはないでしょうか？また、差別を「差別をされている人」の責任にして、自分がしている差別を正当化することはないでしょうか？

「部落の人は…」「○○人は…」といったうわさ話や偏見をもとに差別を生み出し、広げているのは、差別をする人です。差別の解消は、差別をする人が真剣に考えていかなければならない問題であるといえます。また、「わたしには関係ない」という無関心な態度は、結果として差別を許し、差別されている人に大きな不安や痛みを与えるのと同じだといえます。

**●思いやり、やさしさだけでは解決しない**

「自分の故郷を言うことをためらってしまう」こういった部落差別の現実に、「なんとかしたい」と言っていた人たちが、その当事者が願いや権利を主張したとたんに、「わがままだ」「差別、差別って騒ぎすぎだ」などと誹謗中傷に変わることがあります。

やさしさ、思いやりは人権を支える大切な要素ですが、「なぜ部落差別があるのか・なくせていないのか」を理解するための知識を得ることも必要です。

**●自尊感情を育てる**

「自分を大切にできない人は相手（他者）を大事にできない」人権学習で伝えたい最も大切なメッセージのひとつは、自尊感情を育むことだと言われています。自分自身を肯定的にとらえ、他者を大切な存在だと感じる人を育てることが、差別をなくす大きな一歩になります。

**●豊かな人間関係を**

『人の世に熱あれ、人間に光あれ』で結ばれた水平社宣言（大正11・1922年）は、差別を受けてきた被差別部落の人たちが、自由と権利、人間の尊厳を取り戻し、勦（いた）わりではなく人間を尊敬することによって自らを差別から解放していくという決意を示したものでした。

しかし、現代の社会は、経済格差や教育格差が自己責任とされ、被差別部落の実態にも深刻な影を落としています。生きづらさが膨らむ今の社会は、水平社がめざした『水平』の社会ではなく、厳しい『縦』の社会になっているのではないでしょうか。

人が人として生きていくために必要な権利である人権。お互いに人権を認め合うことは、人と人のつながりを豊かにする基本です。誰にとっても、人権は希望のある未来への手がかりだといえます。人権が大切にされる社会を共に築いていきましょう。

**あるハンセン病回復者の方の言葉**

「なくなったら生きていけない」「子どもにも大人にも、性別や国籍などに関係なく、だれにでもある」それが人権です。人権は空気と一緒なんです。

**ある科学者の言葉**

〝人権を奪うもの〟〝命を奪うもの〟それが差別です。人権侵害の最たるものは戦争です。一発の爆弾で何万人もの命を一瞬にして奪うのですから。



# あのまち このまち

びわこ南部地域における各市の取り組みを紹介します。今回は守山市と湖南市です。

## 守山市

### 第48回守山市人権・同和教育研究大会開催！

守山市では、8月26日（土）に『差別のない　すばらしいまち　守山をめざして』をテーマに、第48回守山市人権・同和教育研究大会を開催しました。コロナ禍の影響で4年ぶりの通常開催でしたが、延べ1700人以上の参加者がありました。

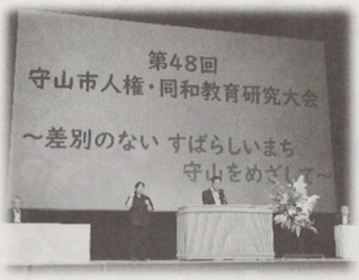


午前は市内各会場において、テーマ別に14の分科会を行いました。学校園や自治会、企業等における人権に関する取り組み報告を聞き、討議では多くの人と意見を交換する中で、参加者が自らの考えを深めることができました。また、部落差別問題や男女共同参画に関する講演会を行った分科会では、参加者が熱心に講師の話に耳を傾けました。

午後は守山市民ホールにおいて、全体会を行いました。市内小中高の児童生徒による人権作文の発表では、子どもたちが直面している様々な人権課題を自分事として捉え、それを解決しようとする思いに心を打たれました。

兄弟アコースティックユニット「ちめいど」さんによるふれあい人権講演会では、数々のメッセージソングを披露され、時には手拍子で会場が一体となりました。参加者は優しい歌声を聴きながら、命の大切さや前を向いて生きることの素晴らしさについて考えるひと時を過ごしました。






## 湖南市

### じんけんハートフルフェスタ2023

2月25日（土）、湖南市じんけんハートフルフェスタ2023・第18回湖南市人権教育研究大会を開催しました。

大会では、スマイリーキクチさん（タレント）をお招きし、インターネットとの関わり方や恐ろしさについて講演をいただきました。身に覚えのない事件の殺人犯だとインターネット上で書き込まれ、いわれなき誹謗中傷を受け続けた経験や風評被害の実態、インターネットの炎上事例、SNSの注意点とトラブル対処法等について実体験を交えて分かりやすくお話しいただきました。

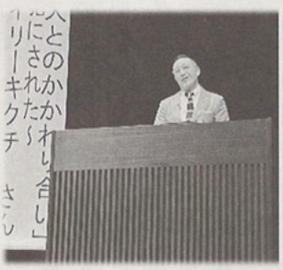


参加者からは「学ぶことが非常に多く、改めて自分自身を振り返りたいと感じた」「大変参考になった。子どもたちにも学ぶ機会があれば良いと感じた」「ネットの世界の怖さと、情報リテラシーを高めるための自己啓発に努めることの大切さを感じた」等の感想をいただきました。

インターネットは、使い方によっては便利な反面、人を傷付ける危険なものともなります。匿名で書き込みができたり、不特定多数の人に情報を伝えたりすることができるため、活用の方法によっては深刻な人権侵害となることがあります。そして、一度インターネット上に掲載されると、削除が困難になり瞬時に拡散される危険性があります。

また、部落差別を助長、誘発するような内容の書き込みも問題になっています。SNS上で特定の地域に対しての差別的な書き込みや、動画サイトで被差別部落をさらすなどの行為が行われています。

インターネットを利用するときも、直接人と接するときと同じようにルールやモラルを守り、相手の人権を尊重することが大切です。



## JAレーク滋賀守山野洲地区の取り組み

**基本方針**

**人権問題の解決は基本的人権に関わる最も重要な国民的課題であって、組合の社会的責任は重大であるとの認識に立ち、差別のない明るい職場・社会を実現するため、役員をはじめ職員自らが意識改革を図り、あらゆる機会を通じ、全ての事業において人権尊重を基本とした活動を推進する。**

### 人権教育・啓発活動の取り組みについて

当JAでは「役職員への人権教育」と「組合員への人権啓発」の2つを取り組みの柱としています。

役職員への人権教育では毎月、同和問題啓発紙『みのり』を配付し、人権への関心を高めるほか、昨年度、18回の人権研修会を実施しました。四半期に一度は、全職員を対象として、部署ごとに職場内人権研修会を開いています。少人数で実施することで、活発な意見交換やコミュニケーションの活性化が図れ、職員間の相互理解や他者尊重の意識醸成にも繋がっています。

組合員への人権啓発では、広報誌『ゆいっと』内の『人権コラム』や人権啓発用チラシ『やさしさ・ふれあい』を発信しています。

差別のない生き生きとした地域社会づくりを実現するため、日々取り組んでいます。



毎月様々な人権テーマを取り上げています

## 滋賀人権啓発企業連絡会湖南ブロックの取り組み

滋賀人企連は、同和問題の解決を基軸としながらも、あらゆる人権問題の早急な解決が国民的課題であり、同時に企業に要請される社会的責任であるとの認識の上に立って、関係行政機関等と協調しつつ、企業が自主的かつ主体的に人権問題に関する正しい理解と認識を深める等、企業の立場から人権問題の解決に資することを目的としています。

湖南ブロックに属する会員企業間の連携を図りながら、人権啓発に関する次の事業を行っています。

**主な事業内容**

①研修事業
②調査研究事業
③経験交流事業
④啓発冊子発行事業
⑤関係行政機関及び各種団体との交流事業
⑥その他、本会の目的達成に必要な事業



湖南ブロック総会（5月）

### 年間の主な活動内容

**【総会・幹事会】**
- 県の総会及び湖南ブロックの総会（5月）
- 県の幹事会及び湖南ブロックの幹事会（毎月）

**【研修事業】**
- 新人（若手）社員向け研修会（7月）
- 人事・労務担当者研修会（9月）（県受託事業）
- 滋賀人企連6ブロック幹事会社フィールドワーク（9月）
- 経営者研修会（10月）（県受託事業）

**【関係団体との連携事業】**
- 部落解放・人権政策確立要求びわこ南部地域実行委員会総会（5月）、幹事会・事務局会議
- 滋賀県人権教育研究大会（11月）
- 部落解放研究全国集会（11月）
- 人権尊重と部落解放をめざす県民のつどい（12月）

**【その他】**
- 「基本法ニュース」配布（12月）
- 滋賀人企連ニュース「さざなみ」（毎月）


新人（若手）社員向け研修会

2023年度

# 第33回定期総会を開催！

部落解放・人権政策確立要求びわこ南部地域実行委員会定期総会を5月20日（土）、栗東芸術文化会館さきらで開催しました。総会には、加盟団体や企業、議会、行政等が参加し、『人権侵害救済法』の早期制定の取り組みを含む16項目の活動方針、及び今年度の役員が全会一致で決議・承認されました。

## 〈活動方針〉

世界人権宣言が国連で採択されて75年、各国で人権に関する様々な取り組みが進められてきました。しかし、2022年2月のロシアによるウクライナ侵略戦争をはじめ、民族・宗教対立による紛争やテロが世界各地で続発しています。

国内では、「差別を差別として認識した上での差別事象」が後を絶たず、これらの問題を見過ごすことはできません。「人権宣言」といわれる「水平社宣言」、全国水平社創立から100年を経た今、その理念を再確認するとともに差別のない人権が尊重される社会の実現に向けて、加盟団体相互の連携を一層深め、より実効性のある組織として活動していきます。

## 総会後に記念講演を開催しました

◆演　題　『もう少しだけスピードを上げて
～人権の「世界水準」に追いつくために～』

◆講　師　江嶋修作（えじましゅうさく）さん（解放社会学研究所所長）

◆内　容　人権・同和教育の現状や課題について、世界と日本の人権意識の水準から見受けられる人権感覚の日本的特徴と日本的常識の視点から、講師の体験や様々な事例（多様性・公平性・受容性）を用いてご講演いただき、差別の実態や人権の尊さについて改めて認識することができました。



### 2023年度　役員構成

| | | |
|---|---|---|
| 会　長 | ●石田　佳寿 | （JAレーク滋賀） |
| 副会長 | ●佐野　博之 | （野洲市） |
| | 辻川　明宏 | （草津市） |
| | 中井　昌和 | （部落解放同盟） |
| | 大浜　辰夫 | （滋賀人企連） |
| | 三添　浩幸 | （連合滋賀） |
| 事務局長 | ●山本　剛 | （部落解放同盟） |

## 「幹事級研修会を開催」（2023年8月18日）

### 演題「激変する社会と部落差別の現状・課題 ～IT革命の進化をふまえて～」

講師　北口末広（きたぐちすえひろ）さん（近畿大学人権問題研究所主任教授）

今年度の幹事級研修会は、国際人権法をはじめ人権問題、差別の現状と課題について研究されるとともに、特に部落差別撤廃・人権確立のために必要とされる社会システムのあり方や政策について実践的に研究しておられる北口先生を講師に迎え、IT革命の進化に伴う社会全体の変化とネット上における部落差別を始めとする人権侵害の現状と課題についてご講演いただきました。

講演では、急速に変わる情報環境が差別意識の増幅に与えた影響等を学ぶとともに、本年6月の東京高裁「全国部落調査」裁判判決文の一部を解説いただきました。

また、部落差別の根深さが社会に現存していること、ネット社会により人権問題が高度で複雑となっていることから、情報リテラシー教育の大切さをお教えくださいました。

**講演次第は次のとおり**

○社会のリーダーに求められる時代認識と人権意識
○個人データーの蒐集（しゅうしゅう）と激変する情報環境がもたらす差別意識の変化
○人はなぜフェイク情報を拡散するのか
○電子空間上の差別事件の特徴・傾向
○ネット時代をふまえた情報リテラシー教育の重要性
○法制度
（システム）―意識・感覚―基準
―関係性―教育・情報



## 実行委員会に加盟しませんか

部落解放・人権政策確立要求びわこ南部地域実行委員会では、人権確立とあらゆる差別撤廃のための法整備に向けて活動を進めています。

加盟すると、①人権研修の案内②基本法ニュースの配布③人権に関する情報交換ができます。

### 事務局

野洲市人権施策推進課までお問い合わせください。

※加盟は、機関・団体単位で

☎077-587-6041

【年会費　3,000円】

発行者　部落解放・人権政策確立要求びわこ南部地域実行委員会事務局　　発行責任者　山本　剛
所在地　野洲市小篠原1780番地（野洲市人権センター内）☎077-587-6041

知ってほしい、議会のこと

# 草津市 議会だより

令和5年12月1日
発行
No.189

令和５年10月臨時会、10月定例会号





## 新しい市議会、始まる

●発行：草津市議会　●編集：草津市議会広報広聴委員会

# 新たな体制でスタートしました

10月臨時会の10月10日に、議長・副議長の選出や、常任委員会や議会運営委員会などの委員も選出され、草津市議会の新たな体制が決まりました。次ページに委員会の紹介を掲載しています。

## 議長・副議長　就任あいさつ

このたび、私どもは第71代草津市議会議長、第69代草津市議会副議長に就任させていただきました。

議長、副議長として、市民の代表である私たち市議会議員24人の英知を結集し、議会としての総意を形成するとともに、執行機関との良好な緊張関係を保ちながら、二元代表制の一翼をしっかり担うことで市民の皆様の期待と信頼に応えていく所存であります。

草津市を「明るく豊かで元気なまち、笑顔あふれるまち」へとさらに発展させるため、議会の広聴機能の充実を図り、真摯な議論を十分に重ねながら、議会改革や議員の資質向上にも全力で取り組んでまいります。

今後とも、皆様方のご指導とご協力を心よりお願い申し上げまして、就任のあいさつとさせていただきます。



副議長　中島 美徳

議長　山元 宏和

## 委員会ってなにをするところ？

多くの議案や請願を限られた会期中に専門的、能率的に審査するため、複数の委員会を設置しています。

### 本会議



全議員の前で各委員長が審査結果を報告

開会 ← 討論・採決 ← 委員長報告・質疑

[illegible]に多数決による採決を行い、議会として[illegible]が決定（議決）され[illegible]します。

### 委員会

**常任委員会**

| | |
|---|---|
| 総務常任委員会 | 8人 |
| 文教厚生常任委員会 | 8人 |
| 産業建設常任委員会 | 8人 |
| 予算常任委員会 | 24人 |

草津市議会では常任委員会の一つとして常設

**特別委員会**

特に集中して審査する必要がある場合などに臨時的に設置

採決 ← 討議 ← 議案審査（説明・質疑）／請願審査／所管事務の調査

委員は、議案の内容や提案理由などの説明を受けた後、疑問点や不明な点などを市の担当者に問います。審査後、委員会での審査の経過と結果をまとめます。

### 本会議



24人の議員が各委員会へ

議案・請願の委員会付託 ← 議案に対する質疑 ← 議案の上程・議案説明 ← 開会

議長の宣告で本会議がスタート。提出された議案や請願は、所管の委員会に付託※されます。



たび丸

[illegible]の議決を要する事件について、詳しく検討をするために、審査を委託すること。

# 委員会の紹介

◎…委 員 長(広報広聴委員会は座長)
○…副委員長　令和５年10月10日現在
※委員長、副委員長以外の委員は五十音順に記載しています（敬称略）。

## 常任委員会

常任委員会任期は、令和7年9月までの2年間

### 総務常任委員会

総合政策部、総務部、まちづくり協働部、会計課、議会事務局、監査委員事務局の所管する事項と、他の常任委員会の所管に属さない事項について審査、調査・研究します。

◎横江政則　○瀬川裕海
西村隆行　先成俊士　西川　仁
野村友子　福田茂雄　山元宏和

### 文教厚生常任委員会

健康福祉部、子ども未来部、教育委員会の所管する事項について審査、調査・研究します。

◎服部利比郎　○藤本　晶
杉江　昇　田中詩織　遠藤　覚　小野元嗣
中島美徳　西垣和美

### 産業建設常任委員会

環境経済部、都市計画部、建設部、上下水道部、農業委員会事務局の所管する事項について審査、調査・研究します。

◎田中香治　○藤井三恵子
土肥浩資　中嶋昭雄　井上　薫　伊吹達郎
西田　剛　八木良人

### 予算常任委員会

予算の議案に関する事項を審査します。

◎瀬川裕海　○遠藤　覚　井上　薫
小野元嗣　杉江　昇　先成俊士　伊吹達郎
田中香治　土肥浩資　中嶋昭雄　田中詩織
西垣和美　西川　仁　西田　剛　中島美徳
野村友子　服部利比郎　福田茂雄　西村隆行
藤本　晶　八木良人　藤井三恵子
横江政則

## 議会運営委員会

議会運営委員会任期は、令和7年9月までの2年間

円滑に議会運営がなされるよう議会運営の全般について協議を行ったり、より市民に開かれた議会を目指し、改革を推進する諸施策について調査・研究を行ったりします。

◎西田　剛　○土肥浩資
田中詩織　中嶋昭雄　遠藤　覚　瀬川裕海
西村隆行　藤井三恵子

## 特別委員会

### 決算特別委員会

決算の議案に関する事項を審査します。

◎西村隆行　○井上　薫　伊吹達郎　遠藤　覚
小野元嗣　杉江　昇　瀬川裕海　先成俊士
田中詩織　田中香治　土肥浩資　中島美徳
西垣和美　西川　仁　西田　剛　野村友子
服部利比郎　福田茂雄　藤井三恵子　藤本　晶
八木良人　山元宏和　横江政則

### ゼロカーボンシティ特別委員会

ゼロカーボンシティを目指した具体的な取組を推進するための調査・研究します。

◎伊吹達郎　○遠藤　覚　先成俊士　田中香治
西垣和美　野村友子　福田茂雄　藤本　晶

### 総合計画特別委員会

第6次総合計画第2期基本計画に関する審査および調査します。

◎杉江　昇　○小野元嗣　井上　薫　伊吹達郎
遠藤　覚　瀬川裕海　先成俊士　田中詩織
田中香治　土肥浩資　中嶋昭雄　中島美徳
西垣和美　西川　仁　西田　剛　西村隆行
野村友子　服部利比郎　福田茂雄　藤井三恵子
藤本　晶　八木良人　山元宏和　横江政則

## その他

**草津市監査委員**
中嶋昭雄

**湖南広域行政組合議会**
瀬川裕海　先成俊士　田中香治　服部利比郎

**草津栗東行政事務組合議会**
井上　薫　小野元嗣　西村隆行

**草津市都市計画審議会**
遠藤　覚　小野元嗣　田中香治　藤井三恵子

**草津市都市開発公社理事**
土肥浩資　中嶋昭雄

**湖南中部浄化センター運営協議会**
田中香治　横江政則

**広報広聴委員会**
◎井上　薫　小野元嗣　先成俊士　西垣和美
野村友子　福田茂雄　藤井三恵子　藤本　晶
西川　仁　横江政則

［令和５年10月臨時会および10月定例会］

# 議決結果一覧表




議員別表決結果はHPで見られます。

【10月臨時会】

| 議案番号 | 件名 | 付託先 | 結果 |
|---|---|---|---|
| 議第51号 | 草津市監査委員の選任につき同意を求めることについて | 即決 | 同意 |
| 議第52号 | 人権擁護委員の候補者の推薦につき意見を求めることについて | 即決 | 別段異議はない |

【10月定例会】

| 議案番号 | 件名 | 付託先 | 結果 |
|---|---|---|---|
| 議第53号 | 令和４年度草津市一般会計歳入歳出決算 | 決算 | 認定 |
| 議第54号 | 令和４年度草津市国民健康保険事業特別会計歳入歳出決算 | 決算 | 認定 |
| 議第55号 | 令和４年度草津市財産区特別会計歳入歳出決算 | 決算 | 認定 |
| 議第56号 | 令和４年度草津市学校給食センター特別会計歳入歳出決算 | 決算 | 認定 |
| 議第57号 | 令和４年度草津市介護保険事業特別会計歳入歳出決算 | 決算 | 認定 |
| 議第58号 | 令和４年度草津市後期高齢者医療特別会計歳入歳出決算 | 決算 | 認定 |
| 議第59号 | 令和４年度草津市水道事業会計利益の処分および決算の認定について | 決算 | 原案可決および認定 |
| 議第60号 | 令和４年度草津市下水道事業会計利益の処分および決算の認定について | 決算 | 原案可決および認定 |
| 議第61号 | 令和５年度草津市一般会計補正予算（第３号） | 予算 | 原案可決 |
| 議第62号 | 令和５年度草津市国民健康保険事業特別会計補正予算（第１号） | 予算 | 原案可決 |
| 議第63号 | 令和５年度草津市財産区特別会計補正予算（第１号） | 予算 | 原案可決 |
| 議第64号 | 令和５年度草津市介護保険事業特別会計補正予算（第１号） | 予算 | 原案可決 |
| 議第65号 | 令和５年度草津市後期高齢者医療特別会計補正予算（第１号） | 予算 | 原案可決 |
| 議第66号 | 草津市行政手続における特定の個人を識別するための番号の利用等に関する条例の一部を改正する条例案 | 文厚 | 原案可決 |
| 議第67号 | 契約の締結につき議決を求めることについて《草津駅西口自転車駐車場建替他工事》 | 総務 | 原案可決 |
| 議第68号 | 市道路線の認定につき議決を求めることについて | 産建 | 原案可決 |
| 意見書第７号 | ブラッドパッチ療法（硬膜外自家血注入療法）に対する適正な診療上の評価等を求める意見書（案） | 即決 | 原案可決 |
| 意見書第８号 | 子どもの医療費助成拡充に伴う財政負担に関する意見書（案） | 即決 | 原案可決 |
| 意見書第９号 | 健康保険証の存続を求める意見書（案） | 即決 | 否決 |

※付託先…議案の審査を行う所管委員会。なお、付託しない場合は、本会議で即決。
《 》は件名に対する補足説明を表します。

# 令和5年11月定例会を開催予定

皆様の傍聴をお待ちしています！

| 月 | 火 | 水 | 木 | 金 | 土 | 日 |
|---|---|---|---|---|---|---|
| 11/27 | 28 | 29<br>10:00～<br>本会議（開会） | 30 | 12/1 | 2 | 3 |
| 4 | 5 | 6 | 7 | 8<br>10:00～<br>本会議<br>（質疑および一般質問） | 9 | 10 |
| 11<br>10:00～<br>本会議<br>（質疑および一般質問） | 12<br>10:00～<br>本会議<br>（質疑および一般質問） | 13<br>9:30～<br>総務常任委員会 | 14<br>9:30～<br>文教厚生常任委員会 | 15<br>9:30～<br>産業建設常任委員会 | 16 | 17 |
| 18<br>9:30～<br>予算常任委員会 | 19 | 20<br>10:00～<br>本会議<br>（委員長報告、採決、閉会） | 21 | 22 | 23 | 24 |
| 25 | 26 | 27 | 28 | 29 | 30 | 31 |

日程は、都合により変更になる場合があります。　日程の変更は、ホームページでお知らせします。

# 質疑および一般質問

10月30日、31日、11月1日には、20人の議員が、議案に対する「質疑」や市政に関する方針や考え方などについて質す「一般質問」を行いました。質問と答弁の内容の一部を要約して紹介します。

録画中継はこちら

## 横江　政則　草政会



### 草津市議会議員一般選挙の投票率

**議員**　今回の市議会議員一般選挙の投票率は、41.5%と50%を下回っている。投票率の向上に対する市の考えを問う。

**市**　選挙は、民主主義の根幹であり、社会を変える一歩となる大切な機会であることから、市政の発展のためには、市民一人ひとりの声を直接市政に反映させなければならないと考えることから、投票率の向上は取り組まなければならない重要な課題と認識している。

### 将来の選挙や投票のあり方

**議員**　人口が増える10年先の選挙や投票のあり方をどのように考え、投票率の向上を目指すのかを問う。

**市**　これまでの人口増加と投票率の推移を踏まえると、投票率が低下することが懸念される。投票しやすい環境の推進と、若い世代から投票に行く意識付けを行うためにも、将来を担う子どもたちに向けた選挙啓発や主権者教育を継続するとともに、先進事例の調査研究を行い、投票率の向上に向けた取組を進めたい。

**その他の質問**
- 高齢者や身体の不自由な方への投票環境の考え方と対策

## 西田　剛　草政会



### ロクハ公園プールリノベーション

**議員**　市民プール設置に伴い、ロクハプールを徹底したレジャープールに生まれ変わらせ、草津の賑わいと経済効果が得られるよう提案する。

**市**　アンケート調査の結果、レジャープールへのニーズが高かったことを受け、どのようなレジャープールにするか検討委員会で議論を進めている。民間活力導入の可能性も検討委員会で進め、今まで以上に楽しめるプールにし、賑わいと経済効果が得られる拠点の一つとなるよう考える。

### 小学校の時間割改革等

**議員**　思い切った「時間割改革」で、子どもたちの教育環境の改善と同時に、教職員の長時間労働環境改善を提案する。

**市**　議員ご提案の「午前5時間制」の導入より、教員に放課後のゆとりができ、教材研究や授業づくり等の時間を確保し、確かな学力をはじめとした生きる力の育成を図りたいと考える。また、教員の超過勤務時間の削減にもつながると認識している。このことから早期の導入を進めていきたいと考える。

**その他の質問**
- 小中学校体育館エアコン設置
- 来年2月の市長選挙

## 先成　俊士　市民派クラブ



### 市域内における渋滞解消の対策

**議員**　駅周辺および主要幹線道路における「渋滞解消の対策」について、人口減少を見据えた取組方針を伺う。

**市**　駅周辺は、道路改良や幹線道路整備に取り組み、アクセス向上に努めているが、土地所有者や周辺住民のご理解とご協力が必須であり、事業費も含め課題解決に時間を要する。人口減少を見据えると一定量減少は見込まれるが本市を通過する交通量は多いため、公共交通機関の利用促進を図りたい。

### 魅力あふれるまちづくり推進

**議員**　烏丸半島、道の駅草津、エルティ932およびフェリエ南草津の活性化の取組状況を伺う。

**市**　多くの市民が総合的に住みやすいまちであるとの認識があり、これからも「住み続けたい」と感じている。一方、草津市の都市イメージに対しては「特にイメージするものはない」との回答を受け、利便性の良さ以外に歴史・文化・自然など賑わいの取組を推進している。

## 田中　香治　草政会



### 重度障害児者の入浴支援

**議員**　自宅浴槽で入浴が困難な重度障害児者の入浴支援に関して、当事者や関係機関から改善してほしいとの声に対する市の考えを伺う。

**市**　重度障害児者の支援において入浴機会の少なさが課題として上がったことから、令和5年度よりアンケート調査を実施し実態調査を行う。今後は、アンケート調査の結果を踏まえ、障害児者の入浴支援における課題および改善策について検討していく。

### 草津PA（パーキングエリア）周辺の活性化

**議員**　草津PAと連携した滋賀県南部エリア活性化基本計画策定に向け、市民に対する周知や啓発に関する取組を伺う。

**市**　国や県などの関係機関とともに、特に交通拠点にかかるあり方や事業手法、役割の分担など、本事業の羅針盤として知見の高い国に協力を頂きながら整備方針の策定に向け議論の積み上げを行っている。整備方針と同時に市が策定する基本計画において、整備内容の具体化と併せて積極的に進めていく。

**その他の質問**
- 駅周辺の再開発について
- 10年後を見据えた政策等について

## 井上　薫　草政会



### 市営住宅の整備の考え方等

**議員**　市営住宅の現状と課題ならびにこれを踏まえた整備計画について伺う。

**市**　建物の老朽化等により、供給目標戸数に見合った住宅を供給できていない課題がある。整備計画では、草津市公営住宅建替基本計画に基づき木川団地、西一・下中ノ町団地は現地で建て替え、その後矢倉団地、玄甫団地・玄甫北団地について近隣の県有地等での建替計画をしているが、早期に整備できるよう努めていく。

### デマンド型乗り合いタクシー運行

**議員**　まめバス運行経路が見直され、デマンド型乗り合いタクシー（まめタク）運行をされる経緯・理由について伺う。

**市**　バス運転者の労働基準の改正に伴い、運行事業者より運転者不足の深刻化や拘束時間の関係から路線短縮の申し入れを受けたことから山田学区および笠縫東学区、常盤学区において、まめバスにまめタクを組み入れ、移動サービスを一定維持しながら地域ニーズに対応した再編を実施しようとするもの。

**その他の質問**
- 常盤団地ならびに常盤団地集会所の改修計画について

## 服部利比郎　草政会



### 散在性ごみ不法投棄対策の強化

**議員**　散在性ごみの不法投棄防止対策をさらに強化するため、関連条例の見直しを含めた抜本的な事業改革の考えを伺う。

**市**　散在性ごみの不法投棄防止にあたっては、パトロールや監視カメラ・啓発看板などの設置、ならびに啓発団体の活動によって一定の削減効果は出ているが、条例見直しの必要性を検討するとともに、道路課などを含む各部局との連携で市内の環境美化推進事業を進めていく。

### ごみ出しが困難な高齢者等の支援

**議員**　ごみ出し困難者の現状をどのように把握されているか。行政が個別収集を行う「直接支援型」が望ましいと考えるが、市の方針を伺う。

**市**　要支援者は一定数おられ、一部は対応しているものの課題はあると認識している。「直接支援型」はプライバシー面での安心感がある一方、見守りや費用面の課題があるため、住み慣れた地域で安心して生活できるよう、地域での支援を行う「コミュニティ支援型」で実施に向け検討している。

**その他の質問**
- ごみ集積所のバリアフリー化対策

## 藤井三恵子　日本共産党草津市会議員団



### 公共交通政策の充実を求める

**議員**　路線バスのダイヤの充実とまめバス運行のあり方、デマンド型乗合タクシー「まめタク」の導入について市の見解を問う。

**市**　民間バスの利用は、コロナ禍前の８、９割にしか回復せず、労働基準改正や運転者不足が深刻化し一部路線の減便が発生。まめバスの利用者は回復傾向だが、運転者の問題から一部路線で現状を維持することが困難であるため、まめタク導入を新たに山田線と笠縫東常盤線で検討し路線再編を行う。

### 非正規ワーカーの待遇改善を求める

**議員**　会計年度任用職員を対象に自治労連が行ったアンケート結果では、年収200万円未満の割合が６割、うち約７割が女性である。待遇改善について市の見解を問う。

**市**　令和２年度から会計年度任用職員制度を導入し、週30時間以上勤務する職員は現在約680人。令和６年度から勤勉手当も支給することを検討する。職員の働き方改革やメンタルサポート等、すべての職員が働きやすい環境の構築に努めている。

**その他の質問**
- 消費税減税とインボイス制度への見解
- 学校給食費無償化

## 西村　隆行　公明党



### おくやみコーナーの設置をできないか

**議員**　親族を亡くされた心労で大変な時に市役所のいくつかの窓口に行くのを、一つの窓口に集約できないか。

**市**　複数の手続が一つの窓口で行えるよう、デジタル化の視点を取り入れながら、国が推進する自治体の窓口ＤＸ（書かないワンストップ窓口）の動向や、議員ご案内のガイドライン等を参考にしながら、令和６年度中に「おくやみコーナー」を設置できるよう検討を進めて行く。

### 焼却ごみ袋交換時の不手際の反省

**議員**　在庫不足が発生し、緊急措置で市内の特定４箇所で10月末まで交換の有効期限を延長された経緯を伺う。

**市**　焼却ごみ袋への引換数量が一定増えても賄えるよう、例年約65％の焼却ごみ袋への引換状況に対して、今回、約72％の引換に対応できるよう在庫確保を行っていたが、想定を大幅に上回る需要により不足が生じた。市民の皆様にご迷惑をおかけしたことをお詫びするとともに、教訓として今後の業務に活かしていく。

**その他の質問**
- 市長が言っておられる「三現主義」は市役所内には浸透されていないのか

## 野村　友子　草津維新の会



### 町内会自治会の存続

**議員**　実態把握のために取り組んでいること、自治会運営SNS「いちのいち」の導入検討について伺う。

**市**　令和３年度に町内会長へのアンケートを実施し、役員の負担軽減や担い手の確保等に関する現状と課題の把握を行った。課題解決に向けて今年５月開催の町内会長全体説明会にて申し込みのあった町内会長へ戸別訪問を実施している。９月開催の町内会振興会議で町内会ICT化についての議論を行った。

### 乳がん検診無料クーポン

**議員**　無料クーポンの直近の発送枚数と実際の受診者数およびピンクリボンフェスティバルと連動したイベント開催の検討について伺う。

**市**　4,935人へ送付し、４月から８月の受診者数471人のうちクーポン利用が157人で未受診者には再勧奨通知を送付し受診勧奨を行っている。市では毎年10月に健幸フェアや健幸フェスタを開催・共催しているのでその中で啓発イベントとして実施可能か検討していきたい。




## 藤本　晶　みらいの風



### ファミリーサポート制度

**議員**　ファミリーサポート制度の援助を行う会員（提供会員）が少ないという課題に対する対策について問う。

**市**　登録機会を増やす取り組みとして、広報やホームページ、子育て応援サイト「ぽかぽかタウン」での情報掲載や、各地域子育て支援施設において出張登録会を実施。また、各地域子育て支援施設やまちづくりセンター、図書館、こども園、各小学校にもチラシを配布しているが、提供会員は増えていない。

### 保育士の待遇改善内容とは

**議員**　保育士全員の待遇改善として給与や働く環境改善も含めて草津市が行っている施策について問う。

**市**　令和４年から国の経済対策に基づき、全職員の収入を３％程度引き上げる措置も講じられている。本市独自の取り組みとしては、平成29年度から、国の処遇改善等加算の単価に2.5％を乗じた額を「保育士等処遇改善費」として補助するなど施策を実施している。



**その他の質問**　・母子手帳、就労証明書、申請書の電子化について

## 瀬川　裕海　草政会



### 令和４年度決算

**議員**　令和4年度決算をどのように評価し、令和5年度予算にどのように活かしているのか。

**市**　前年度と比較して基金残高は約23億円の増、市債残高は約29億円の減といずれも好転し、ガイドラインに定めた目標値も概ね達成でき、総じて健全な財政運営が維持できている。令和５年度予算は、令和４年度中に編成したため決算を反映したものではないが、光熱費高騰の影響や扶助費の増額等、その時点において最新の状況を基に予算編成を行った。

### まめバス運行

**議員**　まめバス本格運行から10年が経ち色々とテコ入れされているが、ライドシェアなどを含め抜本的な見直し時期ではないか。

**市**　先行的に見直し予定の学区でのまめバスとまめタクの組み合わせによる再編をはじめ、地域の輸送資源を総動員できるよう、地域のニーズに対応した持続可能な公共交通ネットワークの構築に向け、今年度策定予定の草津市地域公共交通計画を踏まえ適切な見直しを進める。

## 福田　茂雄　草政会



### 子ども医療費助成制度の確認

**議員**　子ども医療費助成拡大は子育て世代の経済的負担軽減につながるが１人あたり年間助成額、件数の設定根拠は。

**市**　助成金額は県内における医療費や既に助成を行っている他団体の新型コロナの影響を受ける前のデータから算定し、中学生の医療費は小学４年生から６年生相当の85％程度、同様に高校生の医療費は87.5％とした。助成件数は、一人あたり年間助成額で算出した下落率を使用し中学生相当を10件、高校生相当を９件と見込んだ。

### 学校薬剤師の報酬額増額を検討

**議員**　学校薬剤師の多岐に渡る業務内容の質を担保し、人材の安定化を図るために報酬額見直しを検討しているのか。

**市**　学校薬剤師報酬は、児童生徒の健康にかかわる業務内容から市嘱託医報酬、近隣市町の報酬額、業務内容等を総合的に勘案して算定している。昨今の複数校兼務の増加や検査項目の追加等の状況を踏まえ、来年度を目途に報酬額の改定を検討する。

## 遠藤　覚　草政会



### 分譲マンション適正管理に対して

**議員**　マンション管理適正化法が改正、市は管理状況に関与可能となった。マンションに対して今後、草津市の取り組みは。

**市**　適正管理されないマンションは空家問題やまちの資産低下等が懸念される。市は適正管理を進めるために管理実態の把握・情報蓄積の実施、マンション管理士等専門家の派遣、セミナー開催など啓発に努める。また来年度から「管理計画認定制度」を導入し適切な助言等を行う。

### 新プールの変更工事費、約5.8億円の理由

**議員**　飛込プール水深変更に追加で約5.8億円、総事業費155億円超となる。経緯および今後の説明責任について確認する。

**市**　変更前の水深は日本水泳連盟の公認規則を満たしていたが、今年９月に日本水泳連盟より水深確保をしてほしい旨の依頼があり、県と協議を行い変更するに至った。今後もホームページ等で知らせて行く。変更により大会や合宿招致が進み、中心市街地の活性化に努める。

**その他の質問**
- 来年４月に障害者差別解消法が改正、早期に周知や対応を求める。

## 土肥　浩資　市民派クラブ



### 悪質クレームに対する今後の取組

**議員**　社会で悪質クレームを無くしていこうという機運の醸成が重要と考える。今後の取組について見解を伺う。

**市**　対策を進めることは、労働者を守るとともに円滑な事業活動にも資すると認識している。労働者の就業環境が害されないよう、事業者に対しては国のマニュアル活用等の取組を促す。併せて、消費者に対しては、国のチラシ等を活用して、消費者教育や情報提供を実施していきたい。

### $CO_2$削減目標達成に向けた取組

**議員**　目標達成に向けて進めている再エネ等利活用調査業務の進捗と、会派提案のPPA①導入の可能性について伺う。

**市**　現在、全公共施設の屋根形状や日照条件等のデータを踏まえ、太陽光発電設備の導入可能な施設を調査している。また、導入方法についてはPPA方式のほか自己所有、リース等について整理検討のうえ、最適な手法を決定し、目標年次である2030年度までの計画的な導入を目指す。

**その他の質問**
- 市職員に対する悪質クレーム

## 伊吹　達郎　草政会



### 定額タクシーとまめバス等無料制度創設

**議員**　バス運転者の労働基準の改正や運転者不足が深刻化し、まめバスの一部にまめタクを導入することを提案しているが定額タクシー等の新しいタクシー制度は導入しないのか。また、まめバス・まめタクの利用者の利便性を高めるために高齢者や妊婦などの子育て世代に無料乗車券制度を創設してはどうか。

**市**　当面はまめバス・まめタクの適切な運行に加えて輸送資源を最大限に活かした取組を進めていく一方、草津市地域公共交通計画を踏まえながら適切な見直しをする。

### 入札予定価格の事後公表への検討

**議員**　建築工事入札において入札予定価格の92%最低制限価格で複数者が応札し抽選決定が相次いでいる。市の発注方針に従い入札予定価格の事後公表を検討してはどうか。

**市**　十分に競争性が働いていると判断することから、引き続き市職員を不正行為から守るためにも現制度を維持していく。

**その他の質問**
- 総合体育館へエレベーターやLED照明設置
- 市民プール水深変更　　など

## 小野　元嗣　草政会



### 草津市の安心安全確保

**議員**　交番の増設と草津警察署の地域課の増員が治安維持と交通事故対策には必要不可欠と有識者からの指導を頂いているが市の考えを問う。

**市**　平成16年以降、犯罪率が県内都市部でワースト１の状況が続き、交通事故も増加傾向である。効果的な対策を進めるには警察の力が必要で、交番増設および草津警察署への警察官増員を県へ要望しており、抜本的な体制強化を引き続き要望していく。

### 南草津駅周辺の交通対策

**議員**　駅前の混雑緩和対策として信号機の運用変更で交通が円滑に循環し、一定の改善が見られたが東口、西口の機能分担について問う。

**市**　ロータリー内の混雑は一定解消されたが、雨天時には送迎用の一般車両で混雑が生じている。西口は一般車両の一時停車スペースを設けるなど一般交通中心の設えとし、東口はバスシェルターの設置など公共交通中心の設えとし機能の役割を分担する。

**その他の質問**
- 南草津駅周辺のムクドリ被害
- 靴型GPS検索システム
- 紙おむつリサイクル事業

①PPA
保有する施設の屋根等を事業者が借り、無償で発電設備を設置し、発電した電気を施設で使うことで、電気料金と$CO_2$排出の削減となる方式。

## 西垣　和美　公明党



### 高齢者等のごみ出し支援

**議員**　ごみ出しが困難な高齢者や障害のある方が増えている。行政が個別にごみの収集を行っている自治体が多くあり、草津市も早急に個別収集を実施すべきでは。

**市**　今後、地域のボランティアによるコミュニティ支援型の収集方法を考えている。行政の直接収集は経済的に持続が難しいと考えるが、モデル地域で実施し、その効果等を踏まえて今後、収集方法を見極めたい。

### 登校支援室における人の常駐化体制

**議員**　学校の居場所ともなる登校支援室は全校設置とされているが、教師が常駐することが困難な学校が多く、外部支援員の配置で常時開室を要望する。

**市**　子どもたちが安心して、いつでも利用できるようにするために、支援員等の常駐化が必要なことは認識している。登校支援室加配の配置がされている学校もあるが、外部支援員の配置はメリット・デメリットについて調査・研究しているところである。

**その他の質問**
- 不登校の当事者家庭へのアンケート実施について
- 不登校支援の団体等の横の連携

## 田中　詩織　草津維新の会



### 公務である祝意訪問の必要性

**議員**　９月10日執行の草津市議会議員一般選挙にて、草津市が落選した候補者の事務所に誤って当選の祝いに訪れるといった事象があった。そこで、この公務の必要性について伺う。

**市**　市民を代表する市議会議員の当選者に対し、市長が祝意を表する儀礼的な訪問であり必要性もあると認識している。今後の運用は他市の状況も踏まえ検討し、再発防止に努め改善していきたいと考える。

### 子どもが安心して過ごせる居場所

**議員**　子どもたちが放課後や長期休みに安心して過ごせる居場所の現状と今後について伺う。

**市**　現状は児童クラブ以外の放課後に通える公設の居場所はないが、図書館の学習スペースや民間の支援団体の子ども食堂などはある。今後については国が策定される「こどもの居場所づくりに関する指針」を参考にし、子どもや若者、子育て当事者の意見を幅広く聴取し調査研究していきたいと考える。

**その他の質問**
- 選挙におけるペーパーレス化について

## 八木　良人　みらいの風



### 草津駅前・大路区エリアの開発状況

**議員**　公共事業についての市民への情報公開の方針、また計画について市民が議論できる場づくりについて伺う。



**市**　情報公開については、従来方法に加えて新たな施策を考えるべきであり、SNSの活用など様々な手法を調査研究していく。計画については、情報公開とともに、市民の皆様と議論できるような場をつくっていきたいと考える。

### マンション管理問題についての市の方針

**議員**　メディアでは社会問題として認識されているマンション問題への草津市の取組についての方針を伺う。

**市**　市内におけるマンション管理の適正化推進を図るための計画を現在策定中である。この計画に基づき、マンション管理を支援するために、管理計画認定制度や専門家と連携した指導助言、セミナー等による啓発など、様々な取組を行っていく。



**その他の質問**
- 行政のデジタル化の進め方

## 西川　仁　日本共産党草津市会議員団



### 高穂中学校の過大規模校の対策を

**議員**　行き届いた教育を進めるためにも通学区域の見直しおよび学校敷地の拡大を求める。

**市**　課題に対する対策として、学校施設の増築のほか、教頭の複数配置を要望している。主幹教諭マネジメント加配が新たに配置されるなど、教職員の配置も見直しを行っている。学校敷地の拡大は、過去に検討された経過を一度確認する。

### ５億7,950万円の（仮称）草津市立プール改修

**議員**　完成が近い市民プールに多額の費用をかけて、なぜ改修工事を行うのか。理由と工事内容、費用負担や県内の競技人口を問う。

**市**　競技関係団体からの依頼で、３mの飛板下の水深を当初の3.75mから５m確保する計画から、4.5mから５m確保する改修工事であり、コンクリートの解体撤去と再製作費用等で、事業者が費用の算出を行った。建設整備費は、プール全体で約111億円、うち飛込用は23億円で全額県負担となる。なお競技人口は２名。

**その他の質問**
- イスラエルとハマスの戦争・停戦、平和のメッセージを
- ごみ行政について

# の意見交換会 で high な City 創り!! 2023』

意見交換会の様子をご紹介します



## 意見交換会の目的

選挙権年齢の18歳への引き下げを踏まえ、若者の議会活動に対する認知度の向上や、若者がまちづくりを考えるきっかけづくりとなるよう、昨年に引き続き、意見交換会を実施しました。

### 午前の部



- **日　時**：令和５年７月28日（金）　午前10時～正午
- **会　場**：草津市役所本会議場、第１委員会室
- **参加者**：29人（草津養護学校　5人　　市議会議員　24人）

### 意見交換会のテーマ

日頃の生活から、「草津市がより住みやすくなるためには」をコンセプトに、社会科の授業を介してテーマを選定いただき、生徒が考えた提案内容を説明いただきました。

**1 草津市の生活について**

草津市のバリアフリー化を一層進め、ユニバーサルデザインのまちづくりをして欲しい。

**2 草津市の交通について**

JR南草津駅から草津養護学校の帝産バスやまめバスを増便してほしい。

**3 草津市の教育について**

多様な学びの場を作って欲しい。

## 意見交換を踏まえ

バリアフリー化の推進やバスの増便、多様な学びの場の創出などについて話し合う中で、普段の生活や学校における課題などを共有することができました。

草津養護学校からは「自分たちの暮らすまちのことについて具体的に考えるとても良い機会になりました」と感想をいただき、市議会にとっても、大変有意義な意見交換会となりました。



# 高校生と市議会議員と『ハイスクール

## 午後の部

●日　時：令和５年７月28日（金）　午後１時15分～午後４時50分

●会　場：草津市役所本会議場、２階特大会議室

●参加者：48人（草津東高等学校　７人　玉川高等学校　９人／湖南農業高等学校　８人　市議会議員　24人）

## 意見交換会のテーマ

意見交換会のテーマについては、各校から提案された３つのテーマと、市議会から提案した３つのテーマを基に、ワールドカフェ方式②による意見交換を実施しました。それぞれのテーマは次のとおりです。



**高校生提案**

1. インターネットでのコミュニケーションについて
2. 住み続けたい草津にするために
3. SDGsな視点から見る食品ロスについて







**市議会提案**

1. 選挙の投票率の向上について
2. 小中学校で受けたかった教育について
3. 草津市の公園や施設を魅力的なものにするために





## 意見交換を踏まえ

若者の視点から見る草津市の強みや課題などを改めて共有することができ、午前の部に引き続き、市議会にとって大変有意義な意見交換会となりました。



②ワールドカフェ方式
少数に分かれたテーブルで自由な対話を行い、他のテーブルとメンバーをシャッフルして対話を続けることにより、参加した全員の意見や知識を集めることができる対話手法の一つ。

# 『ハイスクールでhighなCity創り!! 2023』




（写真は午後の部の集合写真です。）

## ご意見・ご質問をお聞かせください。

本号に記載している内容等について、市民の皆様からのご意見・ご質問をお待ちしております。
いただいたご意見をもとに引き続き、より良い議会だよりの作成に努めていきます。



【草津市議会】〒525-8588　草津市草津3丁目13番30号
TEL.077-561-2413 ／ FAX.077-561-2485
Eメール　gikai@city.kusatsu.lg.jp

**草津市議会ホームページ**
https://www.city.kusatsu.shiga.jp/shigikai/

**スマートフォン専用アプリ**

マチイロ（旧i広報誌）

SideBooks（地域本棚）

**編集後記**

10月1日より草津市議会は新体制でスタートしました。

これまで以上に議会基本条例に定める「市民に開かれた議会」を目指し、各施策の実施に至るまでの議員の決断と行動の背景にある情報を明確にして透明性を高めてまいります。

皆様の忌憚のないご意見をお寄せください。

草津市議会広報広聴委員一同